

Il bilancio consuntivo 2010 si chiude con un **attivo di € 36.803,09** pure in presenza di un aumento della quantità e qualità di iniziative e servizi per gli associati. Ciò è stato possibile da una parte in conseguenza della riduzioni di spesa imposte dal DL 78/10 in modo particolare per quanto riguarda i gettoni di presenza agli organi sociali (**per complessivi € 25.770,19**) e dall'altra grazie al **contributo** che abbiamo ricevuto da ANCI nazionale di **€ 43.000,00** (superiore rispetto alle previsioni) per i progetti di sviluppo che abbiamo presentato.

Come già ricordato più volte, la parte di spettanza delle ANCI regionali dell'aumento delle quote associative decise dal Consiglio nazionale è vincolato in un fondo per finanziare progetti di sviluppo delle associazioni regionali. ANCI Lombardia ha chiesto contributi per finanziare, in parte, i progetti "ComuniCare", "Picco", e "Bilancinet" e per la partecipazione al progetto Informagiovani.

Non si è quindi utilizzata la quota derivante dagli avanzi realizzati nel corso degli anni precedenti prevista per € 59.736,00.

La nostra associazione nel 2010 ha presentato un anno particolarmente denso di iniziative, di servizi e di produzione di studi e materiali con conseguente aumento dei costi sostenuti

Un anno segnato dalla manifestazione dell'8 aprile di Milano che ha imposto le ragioni dei Sindaci alle prese con una situazione molto difficile della finanza locale. Siamo riusciti a comunicare all'opinione pubblica e non solo alle istituzioni le nostre ragioni. Da ricordare anche l'incontro svolto con le associazioni economiche in febbraio e l'incontro con i parlamentari.

Siamo riusciti a rispondere alla richiesta di comunicare le ragioni dei Comuni lombardi e a predisporre strumenti comunicativi a disposizione degli amministratori.

Il progetto ComuniCare si è realizzato con la predisposizione del materiale "**Verità in Comune**" che ha messo gratuitamente a disposizione dei Comuni materiali di comunicazione immediata e con il "**Barometro sui Comuni Lombardi**" a cura di IPSOS che ha permesso di accrescere la nostra capacità di lettura ed interpretazione della realtà sociale ed economica. Ci siamo dotati di un ufficio stampa più strutturato e presente quotidianamente che traduce in notizie le molteplici attività dell'Associazione. Infine abbiamo realizzato accordi con agenzie di stampa, **Omnimilano**, che ci hanno permesso una maggiore visibilità sia istituzionale che sui media, e attivato un servizio di comunicazione a richiesta per i Comuni con il gruppo **netweek**.

Inoltre abbiamo assicurato l'edizione 2010 di bilancinet, realizzato il vademecum per gli amministratori previsto per il 2009, aggiornato la banca dati degli amministratori lombardi, realizzata l'assemblea regionale dei piccoli comuni.

Da segnalare l'aumento delle attività di formazione e ricerca che superano il preventivo e che testimoniano del buon lavoro svolto da ANCITEL e l'aumento, seppur contenuto, delle quote associative.

E' da sottolineare la riuscita della edizione 2010 di Risorse Comuni che ha visto una buona partecipazione di funzionari e dirigenti della Pubblica Amministrazione locale anche se economicamente ha risentito della mancanza del contributo regionale di € 30.000,00 e la situazione di crisi ha reso difficile la ricerca di espositori. Bisogna, dunque, porsi l'obiettivo di aprire una nuova stagione con un nuovo format per questo importante evento.

Il riepilogo complessivo del conto economico

	Preventivo 2010	Consuntivo 2010
Entrate	1.933.170,00	2.222.328,57

Di cui utilizzo avanzi	59.736,00	0
Uscite	1.933.170,00	2.185.525,48

Uscite

	CONSUNTIVO	PREVENTIVO	DIFFERENZA
SPESE GENERALI	94.688,91	88.400,00	6.288,91
PRESTAZIONI PROFESSIONALI PER GESTIONE	16.256,88	18.700,00	-2.443,12
COSTI PERSONALE	412.119,61	404.600,00	7.519,61
SERVIZI E FORMAZIONE	1.203.577,12	861.500,00	342.077,12
PROGETTI	202.024,29	274.000,00	-71.975,71
SPESE ORGANI	128.229,81	154.000,00	-25.770,19
RIMBORSI SPESE	67.292,61	81.000,00	-13.707,39
PRESTAZIONI PROFESSIONALI	7.488,00	12.000,00	-4.512,00
ONERI FINANZIARI	8.373,32	3.000,00	5.373,32
ONERI TRIBUTARI	24.963,11	20.970,00	3.993,11
AMMORTAMENTI	20.511,82	15.000,00	5.511,82
	2.185.525,48	1.933.170,00	252.355,48

Un raffronto tra le principali voci relative alle uscite mostra un considerevole aumento delle uscite, e conseguentemente vedremo poi delle entrate, per le attività relative alla voce **"SERVIZI E FORMAZIONE"** che passano da una previsione di € 855.000,00 a € **1.202.577,12**.

Ciò dimostra una forte capacità di produrre servizi a favore dei Comuni lombardi da parte della nostra associazione e, in particolar modo, di Ancitel Lombardia che si conferma azienda solida con un particolare sviluppo in questi anni. Un dato positivo anche a confronto di altre realtà aziendali nazionali e regionali del sistema ANCI che hanno invece vissuto momenti difficili fino ad arrivare a scioglimenti.

Vi è un aumento delle **SPESE DI GESTIONE GENERALE** dovute ad un incremento delle iniziative che si sono svolte nel 2010.

Da segnalare la **crescita delle spese per manifestazioni e convegni** più che raddoppiata rispetto alle previsioni passando dai previsti € 6.000,00 ai € **16.721,00**. L'aumento delle **spese di rappresentanza** è dovuto in particolare ai rapporti da intrattenere con la stampa. Anche le **spese per la manutenzione e riparazione** della attrezzature è stata superiore rispetto al previsto per l'aumentata mole del materiale prodotto per incontri e convegni e per i nuovi canoni di noleggio di macchine più avanzate. Di converso da segnalare la diminuzione delle spese relative a cancelleria.

Nel corso dell'anno si sono poi tenuti diversi convegni sul territorio sia di illustrazione delle nuove manovre finanziarie ai cittadini, sia per raccogliere le richieste dei sindaci lombardi.

La **SPESA DEL PERSONALE** subisce un aumento passando dai previsti 404.600,00 a € **412.119,61** per due motivi: il primo legato alla necessaria sostituzione per maternità, il secondo

legato alla decisione assunta dal Consiglio Direttivo regionale a novembre di procedere ad un rafforzamento dei nostri uffici come richiesto anche nella relazione al budget 2010. Si è proceduto, così, alla sostituzione di Renata Belloni che ha raggiunto l'età pensionabile e si è assunto una figura con compiti di coordinamento della attività di comunicazione e per i piccoli comuni. In questo modo si è dato corso a quanto previsto dal progetto ComuniCare e Picco-li che, come detto, sono stati finanziati da ANCI nazionale,

In questo quadro la spesa per **Attività Professionali** riferita ALL'AMBITO GESTIONALE è invece risultato inferiore rispetto al preventivo attestandosi su **€ 16.256,88**.

La spesa per gli **ORGANI di ANCI Lombardia** è drasticamente diminuita in conseguenza di quanto previsto dalla manovra economica estiva del Governo col DL 78/10.

ANCI è nel consolidato della Pubblica Amministrazione redatto dall'ISTAT e, pur rimanendo a tutti gli effetti, come ci dicono i pareri legali che abbiamo raccolto, una associazione di natura e di diritto privato deve adeguarsi alle disposizioni espressamente previste dalla norma di contenimento dei costi amministrativi.

In particolare è previsto per gli organi dell'Associazione la corresponsione di un gettone massimo di € 30 giornaliero. Il nostro regolamento prevedeva invece una indennità di funzione per i membri dell'Ufficio di Presidenza (sostitutiva di ogni altro emolumento) e un gettone di € 105 per i membri del direttivo e dei dipartimenti e di € 115 per i Presidenti di dipartimento. L'adeguamento alle nuove norme ha provocato una **diminuzione complessiva di € 43.989,58**.

Ribadiamo quanto è già stato detto: in questo modo si mortificano le persone, si scambiano i costi minimi di una democrazia con gli sprechi della politica che stanno altrove, si mette in crisi la partecipazione perché diventa un costo a carico della singola persona. ANCI non può essere una comunità di funzionari e dirigenti della P.A. dei comuni ma una comunità degli amministratori cui devono essere riconosciuti i mezzi per poterlo fare. La conseguenza di queste norme negli ultimi mesi è stato un calo ovvio e conseguente della partecipazione, soprattutto ai dipartimenti.

Nel decreto milleproghe 2011 è stato almeno definito che gli eventuali risparmi conseguiti non devono essere versati da ANCI sul conto aperto dal Ministero dell'Interno.

Siamo ancora in attesa di sapere l'esito del ricorso che ANCI ha fatto contro il suo inserimento nel consolidato della Pubblica Amministrazione.

	PREVENTIVO	CONSUNTIVO	DIFF
UFFICIO PRESIDENZA	53.000,00	37.268,37	- 15.731,63
ESECUTIVO	5.000,00	3.000,00	- 2.000,00
DIRETTIVO	35.000,00	31.070,00	- 3930,00
REVISORI CONTO	3.000,00	2.064,76	-935,24
DIPARTIMENTI	57.500,00	54.826,88	-2.673,32

Queste le diverse riunioni degli organi dell'associazione (L'ufficio di presidenza si è riunito settimanalmente):

Direttivo	10	Welfare	8
Esecutivo	8	lavori pubblici - territorio	12
Giovani - casa	7	piccoli comuni	12
commercio - semplificazione	7	sicurezza turismo	5
riforme istituzionali	7	Istruzione	11
Ambiente - trasporti	8	finanza locale	11

Numerose sono state le riunioni di appositi tavoli di lavori sul "Patto di stabilità territoriale e indicatore di virtuosità", sull'applicazione ISEE, sulla casa, sull'istruzione, con Regione.

La voce "**RIMBORSI SPESE**" è stata inferiore rispetto al preventivo e si attesta a **€ 67.292,61** con una diminuzione di € 13.707,39 .

Ricordiamo che i costi sopportati dall'associazione sono dovuti:

- alla partecipazione di ANCI Lombardia agli organi nazionali di ANCI come Consiglio Nazionale e Ufficio di Presidenza, alle diverse commissioni e tavoli di confronto in cui la presenza di ANCI Lombardia è sempre più apprezzata e richiesta.
- a una maggiore attività e presenza sul territorio nelle varie iniziative da noi promosse o a cui siamo chiamati a confrontarci

	PREVENTIVO	CONSUNTIVO	DIFF
PARTECIPAZIONE ORGANI NAZIONALI	55.000,00	41.274,23	13.725,77
ATTIVITA' ESTERNE	6.000,00	6.881,21	+ 881,21
ATTIVITA' PROPRIE	20.000,00	19.137,17	862,83
TOTALE	81.000,00	67.292,61	- 13.707,39

L'uscita per le collaborazioni professionali dedicata al servizio di risposta ai quesiti posti dai comuni e alla redazione di documenti per l'espressione del parere istituzionale di ANCI Lombardia è di **€ 7.488,00** inferiore di € 4.512,00 rispetto alle previsioni.

Il bilancio di previsione 2010 si caratterizzava per la individuazione di alcuni progetti importanti per lo sviluppo dell'associazione.

	Preventivo 2010	Consuntivo 2010	diff
EDIZIONE BILANCI.NET	10.000,00	11.844,00	- 1.844,00
LOCAL	130.000,00	130.000,00	0,00
PROGETTO COMUNICARE	30.000,00	38.089,27	- 8.089,27
ATREZZATURA PER UFFICIO	3.500,00	0	- 3.500,00
ANCI REGIONALI IN RETE	6.000,00	0	0
RISORSE COMUNI	30.000,00	0	0
BAROMETRO COMUNI LOMBARDI	25.000,00	12.000,00	- 13.000,00
ARCHIVIO	5.000,00	2.361,13	- 2.638,87
ASSEMBLEA PICCOLI COMUNI	7.000,00	5.265,54	- 1.734,46
NUOVA BANCA DATI	2.500,00	2.464,35	- 35,65

PICCO -LI COMUNI	15.000,00	0	- 15.000,00
------------------	-----------	---	-------------

Il progetto Piccoli Comuni era subordinato al finanziamento nazionale che, essendo arrivato quasi a fine anno, non ci ha permesso di partire per tempo.

La **REALIZZAZIONE DEL SITO WEB** è stata apprezzata con **97.705 visitatori singoli** in un anno e con **2.391.700 accessi** e ha trovato la piena funzionalità con la realizzazione della **NEWS LETTER**. Da notare che l'incremento dei visitatori singoli è stato del 61,66% e il numero degli accessi è aumentato del 94,48% rispetto al 2009.

Il **SERVIZIO SMS** con cui avvisare di appuntamenti è sempre più diventato uno strumento utile a dare maggiore efficacia al nostro lavoro.

Il **SITO BILANCI NET** è ormai diventato uno strumento indispensabile per molte amministrazioni nella stesura dei bilanci e di questo dobbiamo ringraziare soprattutto Massimo Pollini.

A **LOCAL** sono state assicurate le risorse per il suo funzionamento e per l'edizione di **Strategie Amministrative**.

La nostra rivista ha acquisito ormai una sua immagine e fisionomia che risponde all'obiettivo di un salto di qualità che ci si era proposti col passaggio a Ancitel della responsabilità editoriale.

Il costo di **€ 130.000,00** è dovuto al fatto che ormai l'edizione si è assestata sui 10 numeri.

Il progetto **ComuniCare** ha avuto un suo primo step che giudichiamo, come detto, positivo perché è riuscito a rispondere al bisogno di comunicazione più volte richiesto e come illustrato precedentemente. In base all'esperienza di questo anno va verificato quali aspetti implementare e quali invece superare.

Si è continuato il lavoro della costruzione di un **DATA BASE** dei comuni e degli amministratori lombardi. Si è anche avviato il lavoro con Ancitel di costruzione di un data base di indirizzari più mirato delle diverse aree funzionali dei comuni che ci permetterà di raggiungere con più efficacia i destinatari della comunicazione.

Il **Vademecum** per i nuovi amministratori è stato progettato e realizzato nel 2009 ma è stato stampato per motivi tecnici ed editoriali solo nel gennaio 2010 ed ha riscosso un buon successo. Faceva parte di un progetto più complessivo di **FORMAZIONE PER I NUOVI AMMINISTRATORI** che ha visto il successo dell'edizione del corso a loro dedicato in autunno e la predisposizione di corsi da tenere nelle diverse realtà a cura di Ancitel Lombardia.

In Giugno abbiamo ripreso la tradizione di tenere l'**assemblea regionale dei Piccoli Comuni** che si è svolta a Drizzona con un buona partecipazione. Inoltre diversi amministratori lombardi hanno partecipato alla assemblea nazionale che si è tenuta a Rimini.

Nel 2010 è inoltre partito il progetto **COOPSUSSI** cui aderiamo e finanziato dai fondi europei che ha visto diversi appuntamenti, tra cui uno particolarmente riuscito a Risorse Comuni. Il progetto che ha come capofila il Comune di Como intende mettere a confronto iniziative dei Comuni italiani e svizzeri e promuovere nuove forme di collaborazione e partecipazione.

Dati riassuntivi sulle uscite:

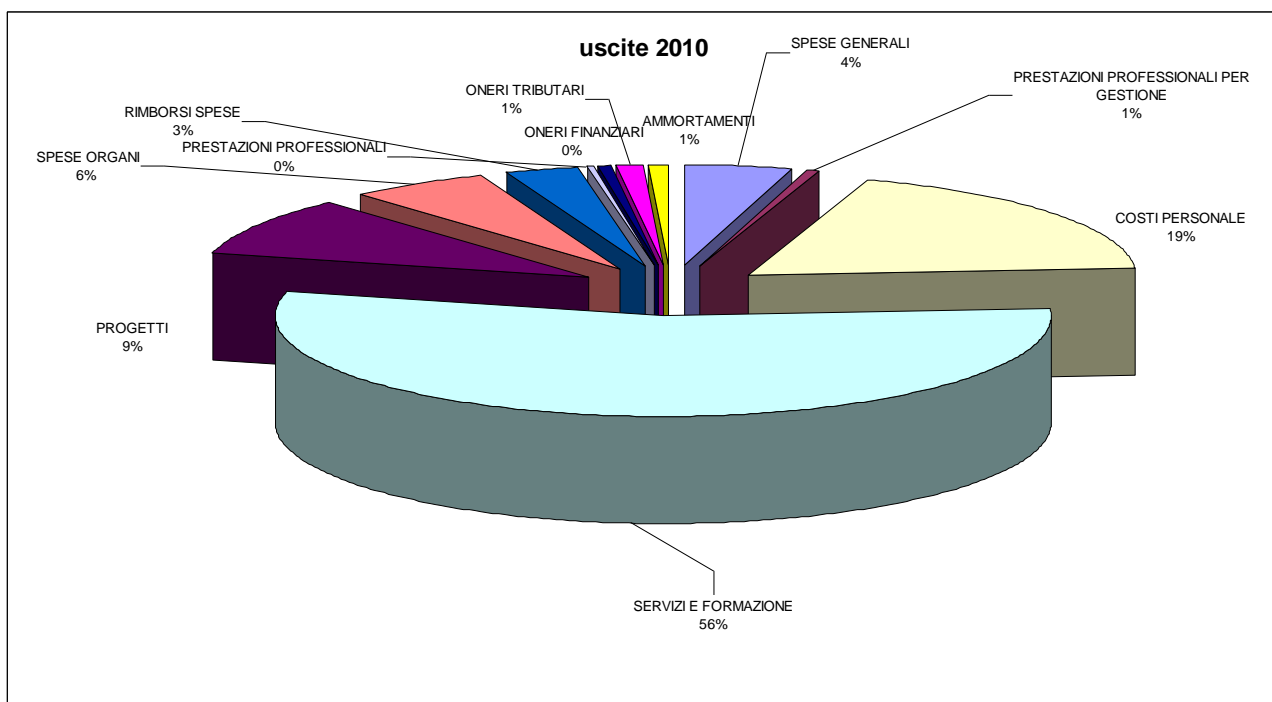
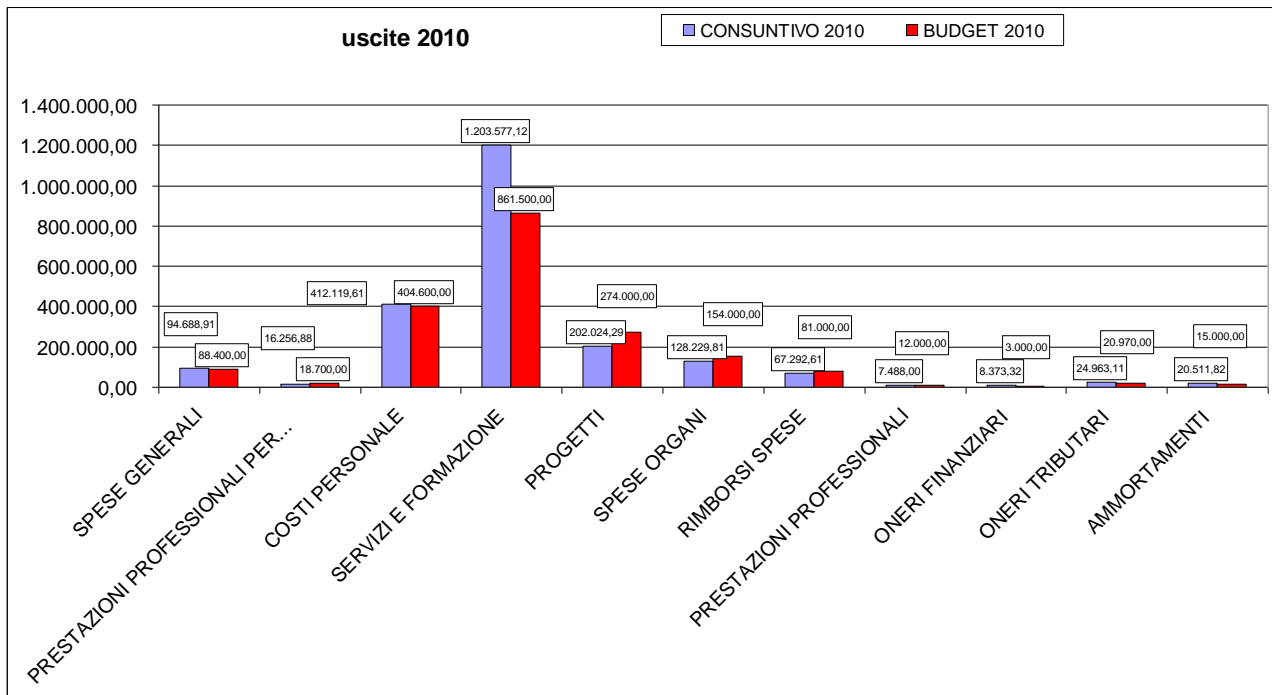

ENTRATE

	CONSUNTIVO	BUDGET	differenza
PROGETTO INFORMAGIOVANI NAZIONALE	5.000,00	0,00	5.000,00
CONTRIBUTO NAZIONALE PROGETTI DI SVILUPPO	38.000,00	29.000,00	9.000,00
QUOTE ASSOCIATIVE	586.214,34	580.414,00	5.800,34
QUOTE ADDIZIONALI	235.572,88	232.000,00	3.572,88
PARTECIPAZIONE FEDERSANITÀ A SPESE GENERALI	22.000,00	22.000,00	0,00
PRESTAZIONE SERVIZI E FORMAZIONE	1.254.592,65	900.000,00	354.592,65
CONTRIBUTI PER FIERAFORUM RISORSE COMUNI	0,00	30.000,00	-30.000,00
CONTRIBUTO VOLONTARI SERVIZIO CIVILE	50.220,00	30.000,00	20.220,00
RIMBORSI ENTI	9.590,40	12.000,00	-2.409,60
PARTECIPAZIONE ANCITEL SPESE GENERALI	11.000,00	21.000,00	-10.000,00
ANCI REGIONALI	4.500,00	4.000,00	500,00
UTILIZZO AVANZO	0,00	59.736,00	-59.736,00
INTERESSI ATTIVI BANCA	5.620,35	3.000,00	2.620,35
RICAVI TITOLI	0,00	3.000,00	-3.000,00
RICAVI VARI	0,00	7.000,00	-7.000,00
SOPRAVVENIENZE ATTIVE	17,95	20,00	-2,05
	2.222.328,57	1.933.170,00	289.158,57

Anche nelle entrate abbiamo la maggiore entrata relativa alla voce "Servizi e formazione" che passa da una previsione di € 900.000,00 ad una entrata di € 1.254.592,65.

Ricordo che con Ancitel vige il rispetto del riconoscimento ad ANCI Lombardia del 5% sul fatturato per formazione e servizi.

Complessivamente il ritorno su ANCI Lombardia delle attività di Ancitel Lombardia rispecchia le previsioni.

	Budget teorico	budget effettivo
SERVIZI E FORMAZIONE	62.729,63	52.015,53
Compartecipazione spese generali	21.000,00	11.000,00
Servizio civile	30.000,00	52.220,00
totale	113.235,53	113.729,63

Per il **Servizio Civile** ANCI Lombardia, grazie alla capacità gestionale di Ancitel Lombardia, ha sviluppato i progetti della rete dei Comuni con una progressione anno dopo anno dei volontari inseriti nei Comuni aderenti (la regressione numerica dei volontari assegnati ai comuni negli ultimi anni è dovuta alla progressiva riduzione del fondo nazionale da parte della Presidenza del Consiglio dei Ministri nella legge Finanziaria):

VOLONTARI ANCI Lombardia		
PARTENZE	N° PROGETTI	N° VOLONTARI
17-gen-05	6	116
01-set-05	7	236
02-ott-06	5	819
Anno 2007	4	858
Anno 2008	4	609
Anno 2009	23	586
Anno 2010	48	359
TOTALE		3.583

Hanno prenotato **DoteComune**

Al mese di Settembre 2010, **327** Comuni associati ad ANCI.

A febbraio 2011 hanno impegnato la quota prevista e aderito al primo avviso 35 Comuni per 76 posti disponibili.

A Marzo 2011 hanno impegnato la spesa prevista e aderito al secondo avviso 41 Comuni per 70 posti disponibili.

TOTALE POSTI ASSEGNATI AD OGGI: 146 per 76 Comuni coinvolti.

Gli interessi bancari sono in linea con le previsioni per complessivi € **5.620,35** e diminuendo rispetto alle previsioni di € 379.65.

Un ragionamento particolare va fatto sulle quote associative.

	Preventivo	Consuntivo	DIFF
nazionali	580.000,00	586.214,34	+ 6.214,34
Regionali	232.000,00	235.572,88	+ 3.572,88
TOTALE	812.000,00	821.376,72	+ 9.787,22

Vi è stato un aumento rispetto al previsto dovuto al fatto che abbiamo avuto meno Comuni morosi rispetto al previsto e che cominciano a farsi sentire gli effetti dell'accordo secondo il quale l'associazione a Conord vale anche per ANCI cui vanno le quote.

Nel 2010, 43 comuni aderenti a Conord si sono associati ad ANCI ma gli effetti sulle quote associative si sentiranno pienamente sul bilancio del 2011.

Nel 2009 abbiamo concluso un accordo con il livello nazionale che ci ha permesso reciprocamente di sanare contenziosi e ripulire i bilanci dalle morosità.

Oggi i versamenti per le quote associative vengono fatte detraendo le quote dei comuni che non le hanno ancora versate. Questo ci permette di fare una verifica puntuale incrociando i nostri dati con quelli del livello nazionale forniti da Equitalia.

RelazioneSegretario Generale al bilancio consuntivo 2010.doc

La situazione dei Comuni morosi al 28 febbraio 2011:

	N° COMUNI	QUOTA morosità
2006	10	6.616,90
2007	6	2.434,51
2008	10	3.906,25
2009	13	9.045,35
2010	30	27.493,66

La situazione dei morosi si mantiene nei limiti fisiologici in parte dovuti ad errori materiali ma il dato del 2010 dimostra ancora una volta la difficoltà finanziaria in cui si trovano i Comuni e che si riflette anche nella difficoltà nel pagamento delle quote associative.

Qualche dato sugli associati (in allegato l'elenco completo degli associati e dei morosi al febbraio 2011)

	2009		2010	
totale associati	1380	89,26%	1.423	92,04%
totale non associati	166	10,74%	123	7,96%
totale Comuni Lombardia	1546	100,00%		

	2009		2010	
totale popolazione associati	8.473.628	93,79%	8.803.016	97,44%
totale popolazione non associati	560.853	6,21%	231.465	2,56%
TOTALE	9.034.481	100,00%		

Associati per provincia

	Associati 2010		NON ASSOCIATI 2010	
BERGAMO	217	89,30%	26	10,70%
MILANO	136	100,00%	0	0,00%
BRESCIA	180	100,00%	26	12,62%
PAVIA	156	82,11%	34	17,89%
COMO	143	88,27%	19	11,73%
VARESE	123	87,23%	18	12,77%
CREMONA	115	100,00%	0	0,00%
LECCO	86	95,56%	4	4,44%
MANTOVA	67	95,71%	3	4,29%
SONDRIO	66	84,62%	12	15,38%
LODI	61	100,00%	0	0,00%
MONZA E BRIANZA	53	98,15%	1	1,85%
	1403	90,75%	143	9,25%

Associati su classe comuni

		SU TOT COMUNI	SU ASSOCIATI	SU CLASSE COMUNI
0 - 500	122	7,89%	8,57%	79,74%
501 - 1001	172	11,13%	12,09%	84,31%
1,001 - 3,000	487	31,50%	34,22%	92,76%
3,001 - 5,000	256	16,56%	17,99%	94,81%
5,001 - 10,000	223	14,42%	15,67%	97,38%
10,001 - 15,000	73	4,72%	5,13%	100,00%
15,001 - 30,000	53	3,43%	3,72%	96,36%
30,001 - 50,000	23	1,49%	1,62%	100,00%
50,001 - 100,000	10	0,65%	0,70%	100,00%
100,001 - 500,000	3	0,19%	0,21%	100,00%
> 500,001	1	0,06%	0,07%	100,00%
			1423	92,04%

Sui non associati

		SU TOT COMUNI	SU NON ASSOCIATI	SU CLASSE COMUNI
0 - 500	31	2,01%	25,20%	20,26%
501 - 1001	32	2,07%	26,02%	15,69%
1,001 - 3,000	38	2,46%	30,89%	7,24%
3,001 - 5,000	14	0,91%	11,38%	5,19%
5,001 - 10,000	6	0,39%	4,88%	2,62%
10,001 - 15,000	0	0,00%	0,00%	0,00%
15,001 - 30,000	2	0,13%	1,63%	3,64%
30,001 - 50,000	0	0,00%	0,00%	0,00%
50,001 - 100,000	0	0,00%	0,00%	0,00%
100,001 - 500,000	0	0,00%	0,00%	0,00%
> 500,001	0	0,00%	0,00%	0,00%

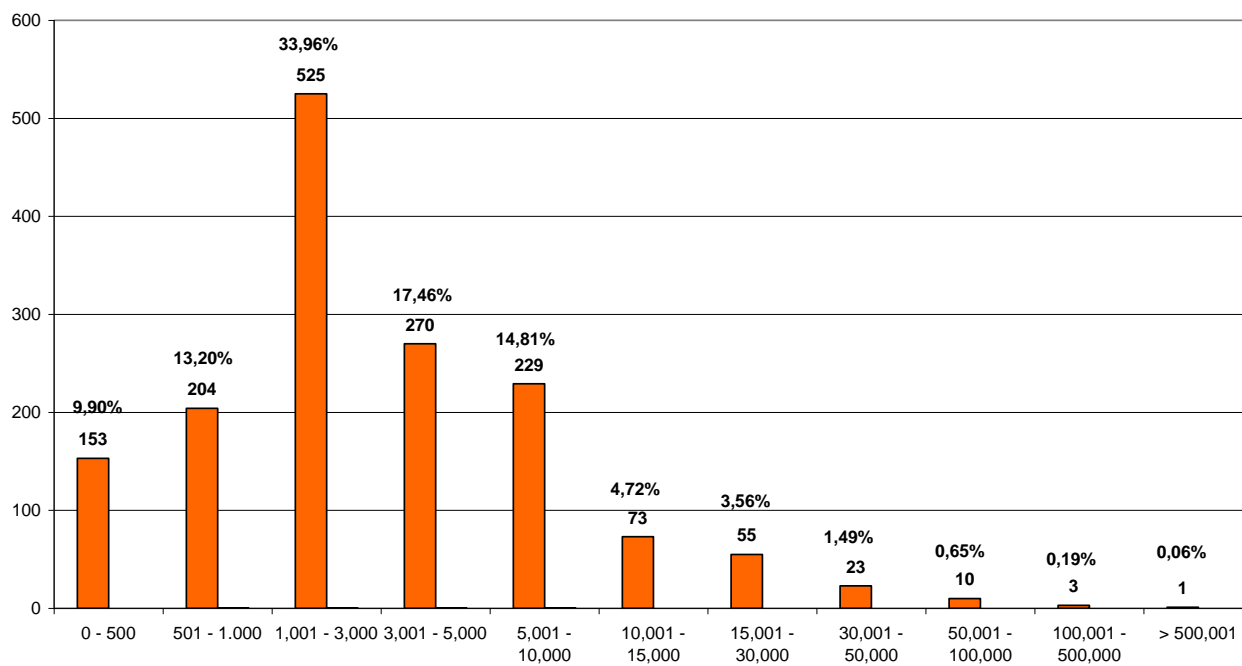
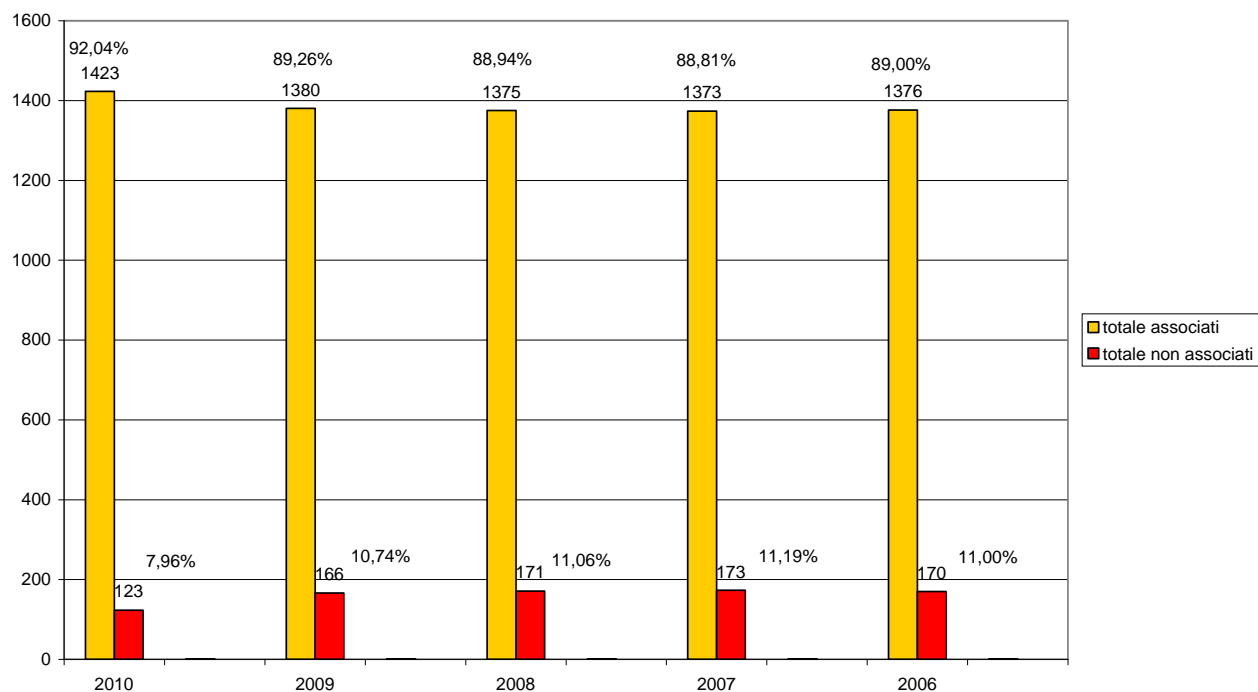
COMPOSIZIONE PER CLASSE COMUNI LOMBARDI - CENSIMENTO 2001

andamento associati e non associati 2006 - 2010

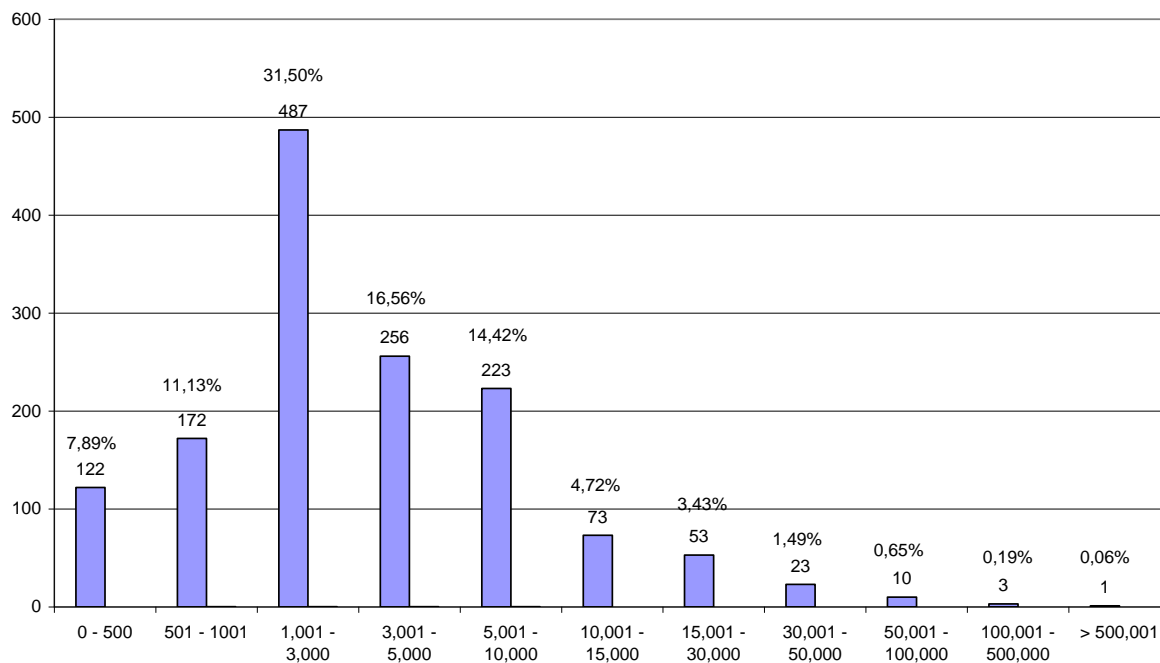
associati 2010 su totale comuni

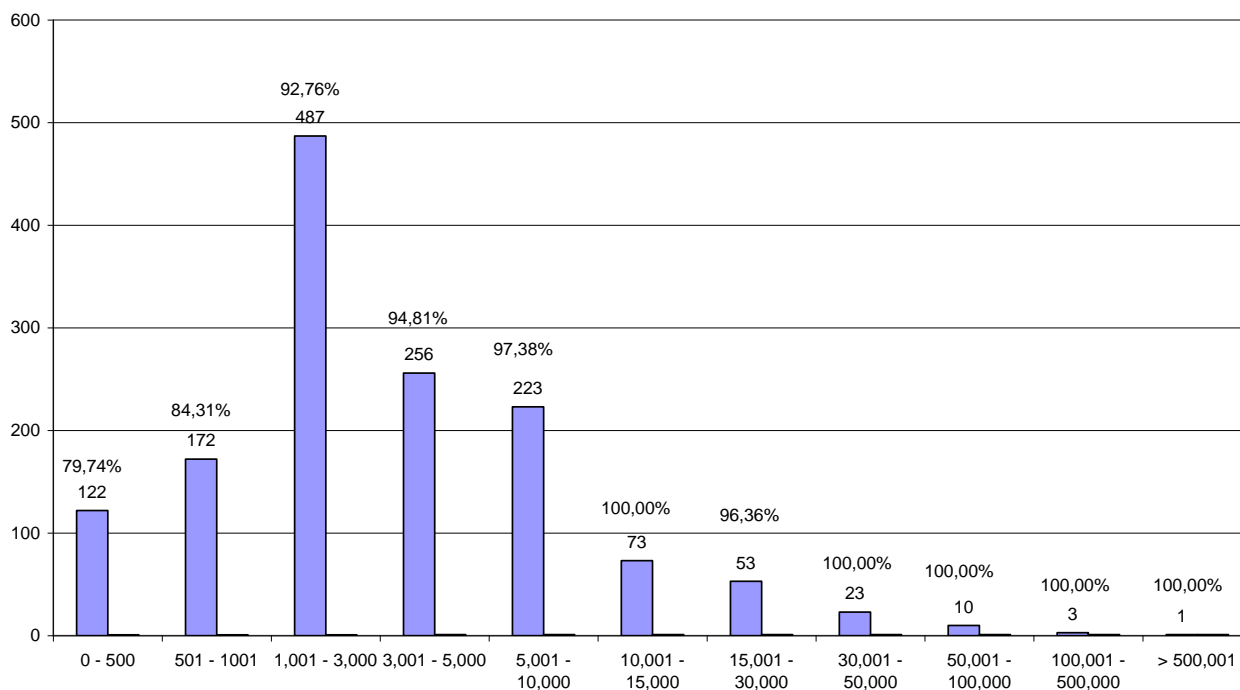

associati 2010 su classe comuni



associati 2010 per provincia

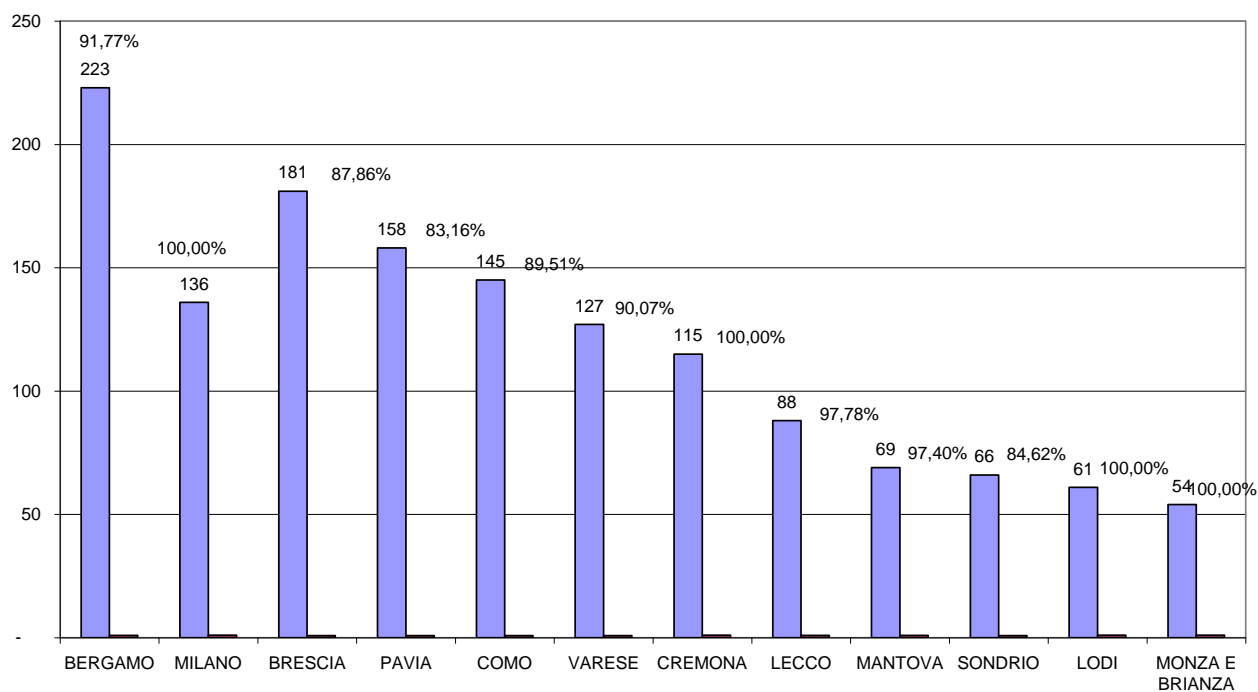

non associati 2010 per provincia

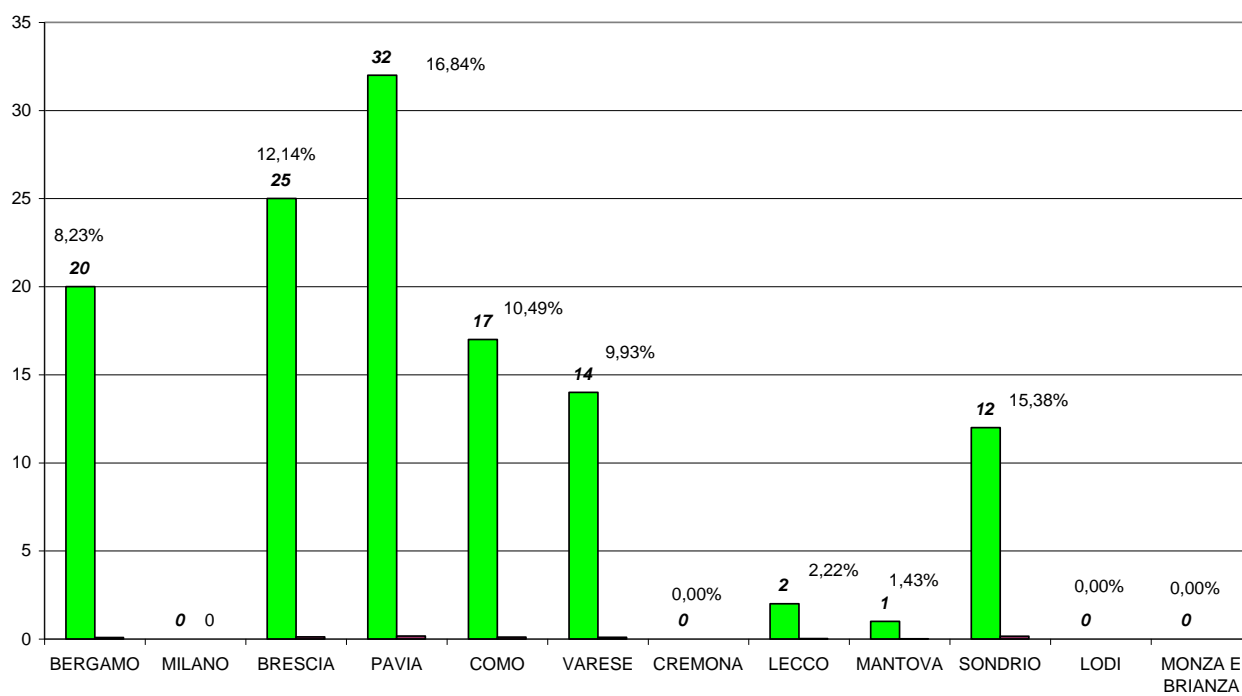

Anche per le entrate uno sguardo d'insieme

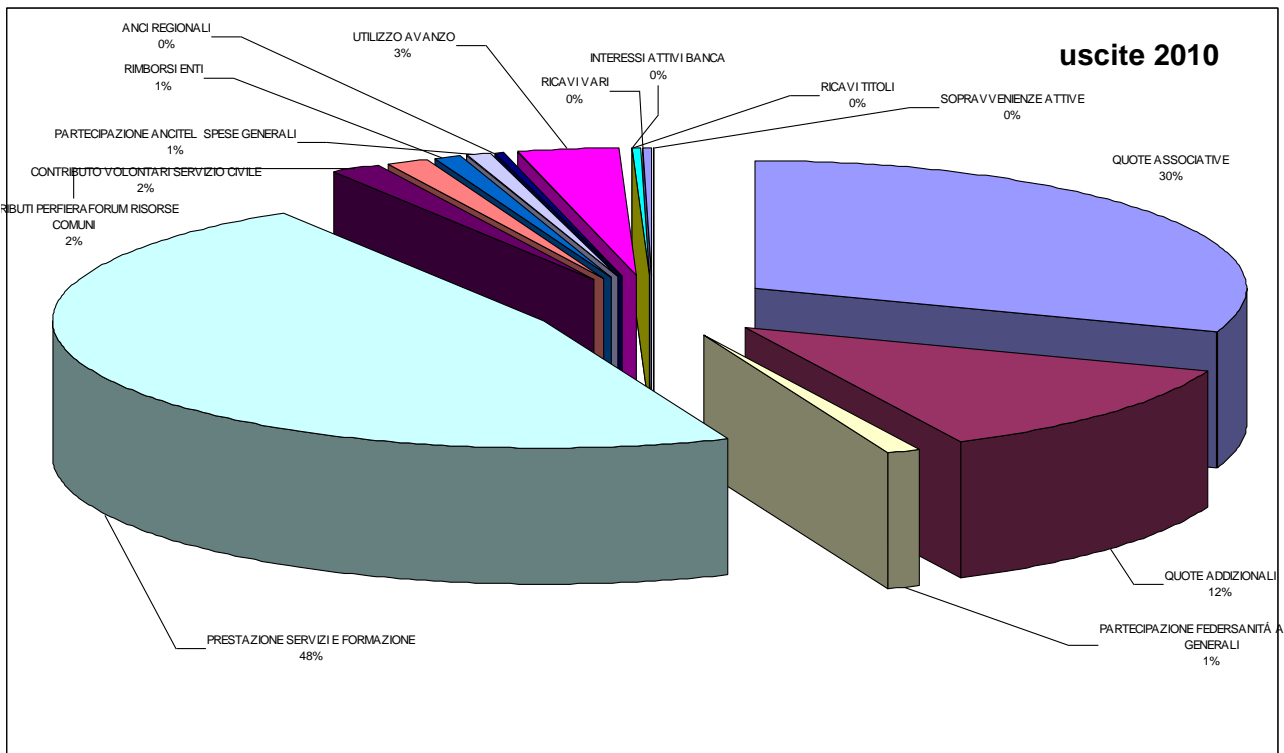
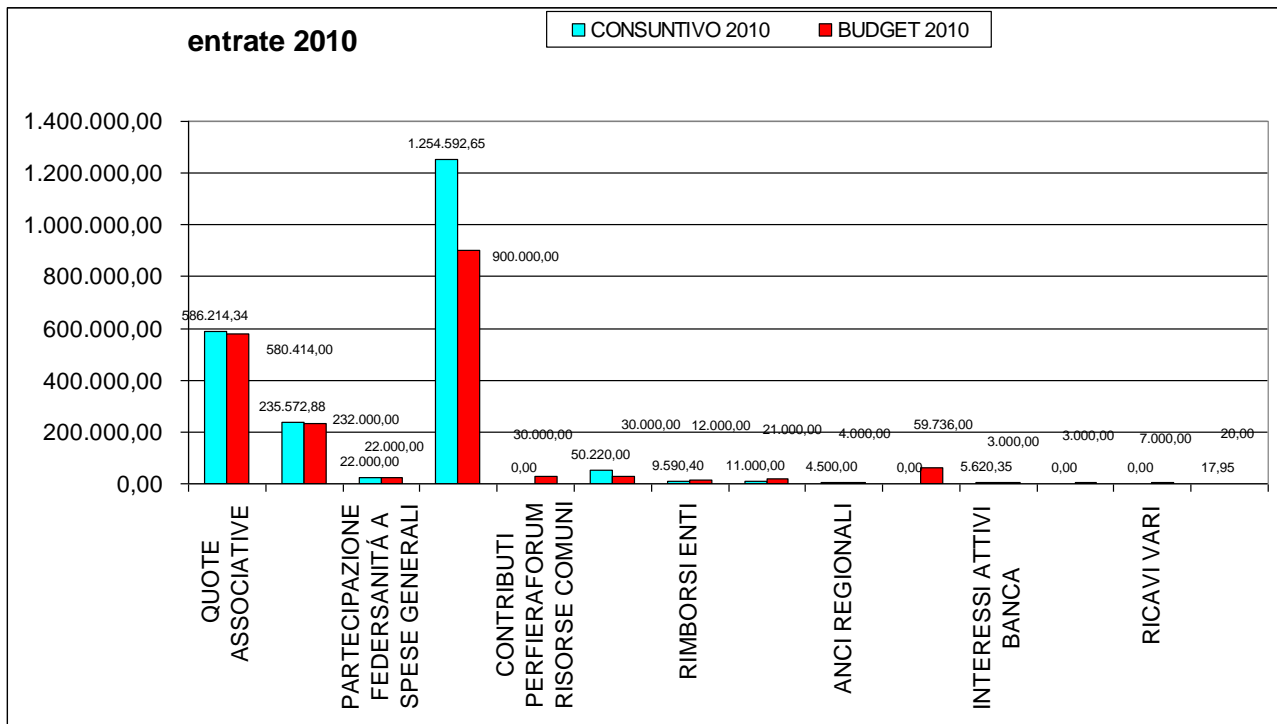

Le convenzioni e i protocolli di intesa

Nel 2010 si sono stipulate importanti intese protocolli di intesa a dimostrazione dell'importanza dell'attività di ANCI Lombardia:

PROTOCOLLO DOTE COMUNE PER I GIOVANI	Regione Lombardia - ANCI Lombardia
Convenzione Comune di Milano	
Convenzione Comune di Monza	
Convenzione con INFORMAGIOVANI	
Convenzione con IREF	
Nota congiunta su finanza locale	ANCI Lombardia, OOSS e Associazioni economiche - 18 febbraio 2010
Prefettura di Milano su sicurezza luoghi di lavoro	29 luglio 2010
Programmazione e attuazione piani di zona	ANCI Lombardia e OOSS
Protocollo d'intesa SBLOCCA CREDITI	ANCI Lombardia – UNIONCAMERE 24/11/10
Protocollo d'intesa	Anci Lombardia – Arpa Lombardia 25/11/2010
Protocollo d'intesa su SUAP	ANCI Lombardia -REGIONE -UNIONCAMERE
Protocollo d'intesa	ANCI e Regione Lombarida-Uff.Scolastico-UPL
Protocollo d'intesa	ANCI Lombardia e Comune Meda
Protocollo d'intesa per formazione e ricerca	ANCI Lombardia e Fondazione IFEL
Protocollo d'intesa	Comune di Brescia - Comune di Milano e Anci Lombardia

Di particolare importanza:

- il protocollo di intesa stipulato con regione Lombardia **sul progetto Dote Comune** che permetterà a giovani di poter svolgere un periodo formativo riconosciuto dalla Regione presso i Comuni e ai Comuni stessi di poter avvalersi di collaborazioni particolarmente utili in questa fase per poter svolgere servizi di supporto utili per i propri cittadini
- il protocollo di intesa **"sblocca crediti"** che permette ai piccoli imprenditori di incassare fino a 15.000,00 (IVA esclusa) dalla banca, convenzionata con Unioncamere, quanto gli è riconosciuto dal comune come credito esigibile senza dover pagare alcun interesse

• PATRIMONIO

La situazione patrimoniale alla chiusura al 31 dicembre 2010

ATTIVITA'	
IMMOBILIZZAZIONI MATERIALI	137.694,57
IMMOBILIZZAZIONI IMMATERIALI	124.841,38
CASSA - B.T.P.A122 - L. B.	86.412,17
BANCA	554.072,45
DEBITORI DIVERSI	482.038,39
CLIENTI	500.828,00
RATEI E RISCONTI ATTIVI	74.834,06
ERARIO IVA	11.078,51
TOTALE ATTIVITA'	1.971.799,53

PASSIVITA'	
PATRIMONIO NETTO	882.516,05
ALTRI FONDI	135.765,47
FONDI AMMORTAMENTO	151.074,67
DEBITI DIVERSI	140.794,07
RATEI E RISCONTI PASSIVI	129.397,86
BILANCIO D'APERTURA	0,00
FORNITORI	495.448,32
ERARIO IVA	
T O T A L E P A S S I V I T A'	1.934.996,44
CHIUSURA D'ESERCIZIO	36.803,09

Un ringraziamento particolare ai revisori dei conti che hanno sempre offerto una collaborazione preziosa e una comprensione e conoscenza di ANCI Lombardia, al ragioniere Trovato e a tutto il personale tecnico che si è assunto ulteriori carichi di lavoro conseguenti alle scelte compiute.

Conclusioni

Da quanto esposto e dalle risultanze contabili, si ritiene di poter dare un giudizio positivo sul Bilancio Consuntivo 2010 che vede un avanzo legato a finanziamenti nazionali che testimoniano la bontà dei progetti presentati alla richiesta di finanziamento ed alla riduzione di spese in conseguenza delle norme contenute nel DL 78/10.

Si sottolinea la concreta possibilità di predisporre un budget di previsione 2011 in grado di far fronte alle attività in atto ed a possibili incrementi nella resa di servizi ovviamente con la dovuta oculatezza e contenimento dei costi e con una attività ancora più integrata tra ANCI Lombardia, ANCITEL Lombardia e Federsanità Lombardia.

Si segnala che è presentato anche un bilancio "riclassificato" in base alle disposizioni di contenimento della spesa contenute nel DL 78/10 necessario per poter predisporre un budget 2010 che risponda agli obiettivi stabiliti dalla normativa

Da ultimo, si sottolinea che la presente relazione e il bilancio consuntivo, presentato come "Raffronto preventivo e consuntivo 2010", anche nella versione europea, costituiscono una semplificazione della documentazione fondamentale ed "ufficiale" della rendicontazione contabile dell'esercizio 2010 a disposizione di chiunque la richieda. L'intento è consentire una più agevole lettura ed una valutazione degli scostamenti avuti tra il budget preventivo ed il bilancio consuntivo nel corso del 2010.

Il segretario generale

Pier Attilio Superti

Milano 30 marzo 2011